



## PREFEITURA MUNICIPAL DE IUNA – ES

LEI Nº 2.657/2017

DISCIPLINA A PARTICIPAÇÃO DO MUNICÍPIO DE IUNA/ES NO CONSÓRCIO PÚBLICO DA REGIÃO POLO SUL – CIM POLO SUL E DÁ OUTRAS PROVIDÊNCIAS.

**Como Prefeito Municipal de Iúna, Estado do Espírito Santo, faço saber que a Câmara Municipal aprovou e eu sanciono a seguinte Lei:**

**Art. 1º** Fica autorizada a participação do Município de Iuna/ES como ente consorciado, ficando estendido a este município a abrangência dos direitos, benefícios, deveres e obrigações contidos nas Cláusulas e Condições constantes do Contrato de Consórcio Público da Região Polo Sul - CIM POLO SUL, atualmente integrado pelos municípios de Alegre, Atilio Vivacqua, Apiacá, Bom Jesus do Norte, Cachoeiro de Itapemirim, Castelo, Divino São Lourenço, Guaçuí, Jerônimo Monteiro, Mimoso do Sul, Muqui, Presidente Kennedy, São José do Calçado e Vargem Alta, o qual integra como anexo a presente lei.

**Art. 2º** Fica criada no âmbito deste município a Associação Pública denominada Consórcio Público da Região Polo Sul, cuja sigla será CIM POLO SUL, sendo esta a pessoa jurídica de suporte ao Contrato de Consórcio Público firmado pelos entes consorciados.

**Art. 3º** A Associação Pública referida no artigo anterior é constituída sob a forma de autarquia interfederativa com personalidade jurídica de direito público, autonomia administrativa e financeira, sede e foro na cidade de Mimoso do Sul/ES, com prazo indeterminado de duração e de característica multifuncional com fundamento legal no § 1º do artigo 1º e inciso I do artigo 6º, ambos da Lei Federal nº 11.107/2005 (Lei dos Consórcios Públicos) e do inciso IV do artigo 41 da Lei Federal nº 10.406/02 (Código Civil Brasileiro).

**Art. 4º** O CIM POLO SUL integra a Administração Indireta do Poder Executivo Municipal e tem por finalidade a realização dos interesses comuns dos entes consorciados na implantação e execução de suas políticas públicas, conforme disposto no Contrato de Consórcio Público do CIM POLO SUL.

**Art. 5º** A Assembleia Geral do CIM POLO SUL tem competência para dispor sobre seus Estatutos, sua estrutura, funcionamento, atribuições e quadro de pessoal, desde que não contrarie o disposto no Contrato de Consórcio Público firmado pelos entes consorciados.

**Art. 6º** São objetivos do CIM POLO SUL:

- I - a gestão associada de serviços públicos;
- II - a prestação de serviços, inclusive de assistência técnica, a execução de obras e o fornecimento de bens à administração direta ou indireta dos entes consorciados;
- III - o compartilhamento ou o uso em comum de instrumentos e equipamentos, inclusive de gestão, de manutenção, de informática, de pessoal técnico e de procedimentos de licitação e de admissão de pessoal;
- IV - a produção de informações ou de estudos técnicos;
- V - a instituição e o funcionamento de escolas de governo ou de estabelecimentos congêneres;



## PREFEITURA MUNICIPAL DE IUNA – ES

- VI - a promoção do uso racional dos recursos naturais e a proteção do meio-ambiente;
- VII - o exercício de funções no sistema de gerenciamento de recursos hídricos que lhe tenham sido delegadas ou autorizadas;
- VIII - o apoio e o fomento do intercâmbio de experiências e de informações entre os entes consorciados;
- IX - a gestão e a proteção de patrimônio urbanístico, paisagismo ou turístico comum;
- X - o planejamento, a gestão e a administração dos serviços e recursos da previdência social dos servidores de qualquer dos entes da Federação que integram o consórcio, vedado que os recursos arrecadados em um ente federativo sejam utilizados no pagamento de benefícios de segurados de outro ente, de forma a atender o disposto no art. 1º, inciso V, da Lei nº 9.717, de 1998;
- XI - o fornecimento de assistência técnica, extensão, treinamento, pesquisa e desenvolvimento urbano, rural e agrário;
- XII - as ações e políticas de desenvolvimento urbano, sócio-econômico local e regional;
- XIII - o exercício de competências pertencentes aos entes da Federação nos termos de autorização ou delegação;
- XIV – as ações e os serviços de saúde, obedecidos os princípios, diretrizes e normas que regulam o Sistema Único de Saúde – SUS.

**Art. 7º** Constituem patrimônio do CIM POLO SUL:

I - os bens e direitos que vier a adquirir a qualquer título;

II - os bens e direitos que lhe forem doados por entidades públicas, privadas e ou por particulares.

**Art. 8º** Constituem recursos financeiros do CIM POLO SUL, aqueles definidos no seu estatuto.

**Art. 9º** Suprimido.

**Art. 10.** O Município de IUNA/ES integrará, na condição de associado, a pessoa jurídica suporte do Contrato de Consórcio Público, estando o Chefe do Poder Executivo autorizado a firmar os instrumentos necessários e a deliberar, em conjunto com os demais entes associados, sobre as disposições dos seus estatutos, na forma prevista na Lei Federal nº 11.107/2005 e no Decreto Federal nº 6.017/2007.

**Parágrafo único.** A retirada do município da associação descrita no **caput** deste artigo, e por consequência do consórcio público, dependerá de aprovação de lei.

**Art. 11.** Esta lei entra em vigor na data de sua publicação, revogando-se as disposições em contrário.

**Gabinete do Prefeito Municipal de Iúna, Estado do Espírito Santo, aos dezenove dias do mês de dezembro do ano de dois mil e dezessete (19/12/2017).**

  
**WELITON VIRGÍLIO PEREIRA**  
Prefeito Municipal de Iúna

CONTRATO  
DE  
CONSÓRCIO PÚBLICO  
DA  
REGIÃO POLO SUL

**P R E Â M B U L O**

**CONSIDERANDO** a promulgação da Lei Federal nº 11.107, em 06 de abril de 2005, que dispôs sobre normas gerais de contratação de consórcios públicos;

**CONSIDERANDO** a publicação do Decreto nº 6.017, em 17 de janeiro de 2007 que regulamentou a Lei nº 11.107/05, que consolidou o regime jurídico dos consórcios públicos brasileiros;

**CONSIDERANDO** que o artigo 19 da Lei Federal nº 11.107/05 expressamente exclui os consórcios preexistentes à Lei nº 11.107/05 do âmbito de aplicação da aludida norma, impedindo-lhes a utilização das vantagens legais trazidas pela indigitada lei;

**CONSIDERANDO** que o artigo 41 do Decreto Federal nº 6.017/07, que regulamenta a Lei Federal 11.107/05 permite a transformação dos consórcios preexistentes à lei em consórcio público;

**CONSIDERANDO** que o artigo 7º da Lei Federal nº 11.107/05 determinou que o estatuto do consórcio público disporá sobre a organização e o funcionamento de cada um dos órgãos constitutivos do consórcio público;

**CONSIDERANDO** a necessidade de adaptação deste consórcio intermunicipal, preexistente ao novel regime jurídico dos consórcios públicos a fim de poder usufruir das vantagens trazidas aos consórcios públicos criados ou adaptados ao regime jurídico consorcial inaugurado pela Lei Federal nº 11.107/05;

**RESOLVEU** o Conselho Diretor do Consórcio Intermunicipal de Saúde Pólo Sul Capixaba reunir-se, em Assembléia Extraordinária, em 14 de setembro de 2007, nos termos do inciso I do Artigo 15 e Artigo 34, de seu Estatuto vigente, para deliberar e aprovar pela transformação do atual consórcio intermunicipal, constituído sob a forma de associação civil, com inscrição no CNPJ de nº 02.722.556/0001-52, para consórcio público de direito privado, na forma de associação civil conforme preceitua o disposto no Artigo 41 do Decreto Federal 6.017/2007

Assim, objetivando poderem enfrentar tais dificuldades de forma conjunta, visando a coordenação e conjugação de esforços no atingimento de interesses comuns de forma eficiente e eficaz, tudo em conformidade com o princípio da cooperação interfederativa implícito no art 241 da Constituição Federal e nos termos da Lei nº 11.107/05 e Decreto nº 6.017/07, resolveram, após a ratificação do protocolo de intenções, celebrar o presente contrato de Consórcio Público da Região Pólo Sul - denominado simplesmente CIM POLO SUL.

Em vista de todo o exposto:



OS MUNICÍPIOS DE APIACÁ, ATÍLIO VIVÁCQUA, BOM JESUS DO NORTE, CACHOEIRO DE ITAPEMIRIM, CASTELO, JERÔNIMO MONTEIRO, MIMOSO DO SUL, MUQUI, PRESIDENTE KENNEDY, RIO NOVO DO SUL, SÃO JOSÉ DO CALÇADO E VARGEM ALTA

**D E L I B E R A M**

Celebrar o presente contrato de consórcio público, que se regerá pelas suas cláusulas e condições, e ainda, pelas disposições contidas na Lei Federal nº 11.107, de 06 de abril de 2005 e no Decreto Federal nº 6.017, de 17 de janeiro de 2007.

Para tanto, os representantes legais de cada um dos entes federativos acima mencionados subscrevem o presente

**C O N T R A T O D E C O N S Ó R C I O  
P Ú B L I C O**

**TÍTULO I  
DAS DISPOSIÇÕES INICIAIS**

**CAPÍTULO I  
DO CONSORCIAMENTO**

**CLÁUSULA PRIMEIRA – DOS ENTES SUBSCRITORES**

São subscritores do presente Contrato de Consórcio Público:

I – O **MUNICÍPIO DE APIACÁ**, pessoa jurídica de direito público interno, inscrita no CNPJ sob nº 27.165.604/0001-44, com sua sede na Prefeitura Municipal de Apiacá, situada na Praça Senhora Santana, nº 06 – Centro, CEP 29.450-000, neste ato representado pelo Prefeito Municipal Sr. **JOSÉ CHIERICI FILHO**, brasileiro, casado, promotor de justiça (aposentado), portador do CPF nº 131.380.497-53,

II – O **MUNICÍPIO DE ATÍLIO VIVÁCQUA**, pessoa jurídica de direito público interno, inscrita no CNPJ sob nº 27.165.620/0001-37, com sua sede na Prefeitura Municipal de Atílio Vivácqua situada na Praça José Valentin Alves, nº 02 – Centro, CEP 29.490-000, neste ato representado pelo Prefeito Municipal, Sr. **HÉLIO HUMBERTO LIMA**, brasileiro, casado, engenheiro agrônomo, portador do CPF nº 577.933.287-87,

III – O **MUNICÍPIO DE BOM JESUS DO NORTE**, pessoa jurídica de direito público interno, inscrita no CNPJ sob nº 27.167.360/0001-39, com sua sede na Prefeitura Municipal de Bom Jesus do Norte, situada na Praça Astolpho Lobo, nº 249 – Centro, CEP 29.460-000, neste ato

CONTRATO DE CONSÓRCIO PÚBLICO DA REGIÃO POLO SUL – CIM POLO SUL

representado pelo Prefeito Municipal, Sr **UBALDO MARTINS**, brasileiro, casado, agropecuarista, portador do CPF nº 575.678.327-04.

IV - O **MUNICÍPIO DE CACHOEIRO DE ITAPEMIRIM**, pessoa jurídica de direito público interno, inscrita no CNPJ sob nº 27.165.588/0001-90, com sua sede na Prefeitura Municipal de Cachoeiro do Itapemirim, situada na Praça Jerônimo Monteiro, nº 32 – Centro, CEP 29.300-170, neste ato representado pelo Prefeito Municipal, Sr. **ROBERTO VALADÃO ALMOKDICE**, brasileiro, casado, advogado, portador do CPF nº 195.883997-34.

V - O **MUNICÍPIO DE CASTELO**, pessoa jurídica de direito público interno, inscrita no CNPJ sob nº. 27.165.638/0001-39, com sua sede na Prefeitura Municipal de Castelo, situada na Avenida Nossa Senhora da Penha, nº. 103 – Centro, CEP 29.360-000, neste ato representado pelo Prefeito Municipal, Sr. **CLEONE GOMES DO NASCIMENTO**, brasileiro, casado, agente político, portador do CPF nº. 744.263.387-00;

VI - O **MUNICÍPIO DE JERÔNIMO MONTEIRO**, pessoa jurídica de direito público interno, inscrita no CNPJ sob nº. 27.165.653/0001-87, com sua sede na Prefeitura Municipal de Jerônimo Monteiro, situada na Avenida Lourival Lugon Moulin, nº. 300 – Centro, CEP 29.550-000, neste ato representado pelo Prefeito Municipal, Sr. **NEWTON FONSECA VIDAL**, brasileiro, casado, agricultor, portador do CPF nº. 097.032.687-49.

VII - O **MUNICÍPIO DE MIMOSO DO SUL**, pessoa jurídica de direito público interno, inscrita no CNPJ sob nº 27.174.119/0001-37, com sua sede na Prefeitura Municipal de Mimoso do Sul, situada na Praça Cel. Paiva Gonçalves, nº. 50 – Centro, CEP 29.400-000, neste ato representado pela Prefeita Municipal, Sra. **FLÁVIA ROBERTA CYSNE NOVAES LEITE**, brasileira, casada, administradora, portadora do CPF nº. 863.011.107-06;

VIII - O **MUNICÍPIO DE MUQUI**, pessoa jurídica de direito público interno, inscrita no CNPJ sob nº 27.082.403/0001-83, com sua sede na Prefeitura Municipal de Muqui, situada na Satiro França, nº. 95 – Centro, CEP 29.480-000, neste ato representado pelo Prefeito Municipal, Sr. **JOSÉ PAULO VIÇOSI**, brasileiro, casado, professor, portador do CPF nº 069.411.887-74;

IX - O **MUNICÍPIO DE PRESIDENTE KENNEDY**, pessoa jurídica de direito público interno, inscrita no CNPJ sob nº. 27.165.703/0001-26, com sua sede na Prefeitura Municipal de Presidente Kennedy, situada na Rua Átila Vivacqua, nº 79 – Centro, CEP 29.350-000, neste ato representado pelo Prefeito Municipal, Sr. **ALUÍZIO CARLOS CORREA**, brasileiro, casado, empresário, portador do CPF nº. 322.524.557-72;

X - O **MUNICÍPIO DE RIO NOVO DO SUL**, pessoa jurídica de direito público interno, inscrita no CNPJ sob nº 27.165.711/0001-72, com sua sede na Prefeitura Municipal de Rio Novo do Sul, situada na Rua Fernando de Abreu, nº. 18, Centro, CEP 29.290-000, neste ato representado

pelo Prefeito Municipal Sr. **ESTEVÃO ANTÔNIO FIÓRIO**, brasileiro, casado, empresário, portador da cédula de identidade RG nº 95.510, emitida pela SSP/AA, e do CPF 097.038.537-49.

XI – O **MUNICÍPIO DE SÃO JOSÉ DO CALÇADO**, pessoa jurídica de direito público interno, inscrita no CNPJ sob nº 27.167.402/0001-31, com sua sede na Prefeitura Municipal de São José do Calçado, situada na Praça Pedro Vieira, nº 52 – Centro, CEP 29.470-000, neste ato representado pelo Prefeito Municipal, Sr. **ALCEMAR LOPES PIMENTEL**, brasileiro, casado, agricultor, portador do CPF nº 243.711.577-43.

XII – O **MUNICÍPIO DE VARGEM ALTA**, pessoa jurídica de direito público interno, inscrita no CNPJ sob nº 31.723.570/0001-33, com sua sede na Prefeitura Municipal de Vargem Alta, situada na Rua Paulino Francisco Moreira, nº 162 – Centro, CEP 29.295-000, neste ato representado pelo Prefeito Municipal, Sr. **ELIESER RABELLO**, brasileiro, casado, enfermeiro, portador do CPF nº 756.501.937-20.

#### CLÁUSULA SEGUNDA – DA RATIFICAÇÃO E DO INGRESSO DE NOVOS CONSORCIADOS

A ratificação do Protocolo de Intenções consistirá em aprovação, mediante lei do ente consorciando, do teor do mesmo, podendo conter reservas.

§ 1º – A ratificação do protocolo de intenções será precedida de sua publicação na imprensa oficial ou a esta equiparada do ente consorciando.

§ 2º – A subscrição prévia do protocolo de intenções, sua publicação na imprensa oficial e sua ratificação por lei no prazo de até dois anos da assinatura do mesmo, são condições indispensáveis para que o ente consorciando possa celebrar o presente contrato de consórcio público.

§ 3º – Ultrapassado o prazo para ratificação estipulado no § 2º ou no caso de a ratificação conter reservas, a admissão do ente neste contrato de consórcio público dependerá da aprovação pela Assembleia Geral nos termos dos §§ 4º a 6º desta cláusula.

§ 4º – O ingresso de novos consorciados no CIM POLO SUL poderá acontecer a qualquer momento, mediante pedido formal do representante legal do ente interessado para fins de apreciação e aprovação da Assembleia Geral.

§ 5º – O pedido de ingresso deverá vir acompanhado da lei ratificadora do protocolo de intenções ou de lei autorizativa específica para a pretensão formulada, bem como de sua publicação na imprensa oficial ou a esta equiparada.

CONTRATO DE CONSÓRCIO PÚBLICO DA REGIÃO POLO SUL – CIM POLO SUL

§ 6º - O efetivo ingresso de novo ente federativo ao CIM POLO SUL dependerá do pagamento de cota de ingresso cujo valor e forma de pagamento serão definidos por resolução da Assembleia Geral e ainda da comprovação de que o mesmo não possuiu dívida para com outro consórcio intermunicipal de que tenha participado

§ 7º - O ingresso de novo ente federativo também poderá ocorrer através de convite formulado pela própria Assembleia Geral, depois da necessária deliberação e aprovação da matéria por maioria absoluta, aceitação do convite e do pagamento da respectiva cota de ingresso.

§ 8º - O ente consorciado excluído que vier a requerer nova admissão sujeitar-se-á as regras desta cláusula, sendo facultado ao CIM POLO SUL aprovar ou não seu reingresso por deliberação de sua Assembleia Geral, desde que acordado a forma de pagamento de dívidas por ventura existentes

**TÍTULO I – DA CONSTITUIÇÃO, DENOMINAÇÃO, NATUREZA JURÍDICA, SEDE, DURAÇÃO, TIPO DE CONSÓRCIO, FINALIDADE E OBJETIVOS.**

**CLÁUSULA TERCEIRA – DA CONSTITUIÇÃO E DA NATUREZA JURÍDICA**

O presente contrato de consórcio público será executado através de pessoa jurídica de direito privado da espécie Associação Civil, constituída para esta finalidade, composta por todos os entes da Federação consorciados, com fundamento legal no § 1º, do artigo 1º da Lei Federal nº 11.107/2005 e do inciso I do artigo 44 da Lei Federal nº 10.406/02 (Código Civil Brasileiro)

**CLÁUSULA QUARTA – DA DENOMINAÇÃO, DA SEDE, DA DURAÇÃO E TIPO DE CONSÓRCIO**

A associação civil suporte do contrato de consórcio público denominar-se-á **Consórcio Público da Região Pólo Sul – CIM POLO SUL**, terá sede em Mimoso do Sul (ES), prazo indeterminado de duração e será do tipo multifuncional

§ 1º - o local da sede do CIM POLO SUL poderá ser alterado mediante decisão da Assembleia Geral, pelo voto de 2/3 de seus membros adimplentes com suas obrigações.

§ 2º - A área de atuação do CIM POLO SUL corresponde ao somatório das áreas territoriais dos entes consorciados.

§ 3º - A assinatura do Contrato de Consórcio Público do CIM POLO SUL bem como a criação de cargos, a fixação e a revisão de vencimentos, dependerá da ratificação por lei de no mínimo por cinquenta por cento (50%) dos entes subscritores do protocolo de intenções



§ 4º - A criação da associação civil suporte do CIM POLO SUL dar-se-á mediante o atendimento da legislação civil conforme disposto no Inciso II do Artigo 6º da Lei Federal nº 11.107/2005.

#### CLÁUSULA QUINTA – DA FINALIDADE E OBJETIVOS

O CIM POLO SUL tem por finalidade a realização dos interesses comuns dos entes consorciados na implementação de suas múltiplas políticas públicas

§ 1º - São objetivos do CIM POLO SUL além de outros que vierem a ser definidos posteriormente pela Assembléia Geral:

I - a gestão associada de serviços públicos;

II - a prestação de serviços, inclusive de assistência técnica, a execução de obras e o fornecimento de bens à administração direta ou indireta dos entes consorciados;

III - o compartilhamento ou o uso em comum de instrumentos e equipamentos, inclusive de gestão, de manutenção, de informática, de pessoal técnico e de procedimentos de licitação e de admissão de pessoal;

IV - a produção de informações ou de estudos técnicos;

V - a instituição e o funcionamento de escolas de governo ou de estabelecimentos congêneres;

VI - a promoção do uso racional dos recursos naturais e a proteção do meio-ambiente;

VII - o exercício de funções no sistema de gerenciamento de recursos hídricos que lhe tenham sido delegadas ou autorizadas;

VIII - o apoio e o fomento do intercâmbio de experiências e de informações entre os entes consorciados;

IX - a gestão e a proteção de patrimônio urbanístico, paisagístico ou turístico comum;

X - o planejamento, a gestão e a administração dos serviços e recursos da previdência social dos servidores de qualquer dos entes da Federação que integram o consórcio, vedado que os recursos arrecadados em um ente federativo sejam utilizados no pagamento de benefícios de segurados de outro ente, de forma a atender o disposto no art. 1º, inciso V, da Lei no 9.717 de 1998;

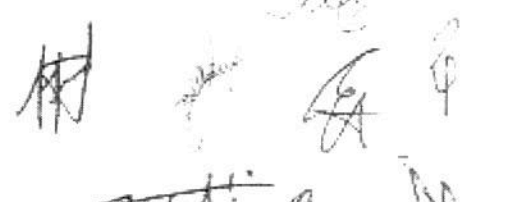

## CONTRATO DE CONSÓRCIO PÚBLICO DA REGIÃO POLO SUL - CIM POLO SUL

XI - o fornecimento de assistência técnica, extensão, treinamento, pesquisa e desenvolvimento urbano, rural e agrário;

XII - as ações e políticas de desenvolvimento urbano, sócio-econômico local e regional

XIII - o exercício de competências pertencentes aos entes da Federação nos termos de autorização ou delegação;

XIV - as ações e os serviços de saúde, obedecidos os princípios diretrizes e normas que regulam o Sistema Único de Saúde - SUS

§ 2º - Os entes consorciados poderão se consorciar em relação a todos os objetivos do CIM POLO SUL ou apenas a parcela deles, integrando as respectivas Câmaras Setoriais do seu interesse

§ 3º - Havendo declaração de utilidade ou necessidade pública emitida pelo ente consorciado em que o bem ou direito se situe, fica o CIM POLO SUL autorizado a promover as desapropriações, proceder a requisições ou instituir as servidões necessárias à consecução de seus objetivos.

### TÍTULO II - DOS DIREITOS E DEVERES DOS ENTES CONSORCIADOS

#### CLÁUSULA SEXTA - DOS DIREITOS DOS ENTES CONSORCIADOS

Constituem direitos do ente consorciado

I - participar ativamente das sessões da Assembléia Geral, através de proposições, debates e deliberações através do voto, desde que adimplente com suas obrigações operacionais e financeiras

II - exigir dos demais consorciados e do próprio CIM POLO SUL o pleno cumprimento das regras estipuladas neste contrato de consórcio público, nos seus estatutos, contratos de programa e contratos de rateio, desde que adimplente com suas obrigações operacionais e financeiras

III - operar compensação dos pagamentos realizados a servidor cedido ao CIM POLO SUL com ônus para o ente consorciado com as obrigações previstas no contrato de rateio.

#### CLÁUSULA SÉTIMA - DOS DEVERES DOS ENTES CONSORCIADOS

Constituem deveres dos entes consorciados:

## CONTRATO DE CONSÓRCIO PÚBLICO DA REGIÃO POLO SUL - CIM POLO SUL

- I - cumprir com suas obrigações operacionais e financeiras assumidas com o CIM POLO SUL, sob pena de suspensão e posterior exclusão na forma deste contrato de consórcio público;
- II - ceder, se necessário, servidores para o CIM POLO SUL na forma deste contrato de consórcio público;
- III - participar ativamente das sessões da Assembleia Geral, através de proposições, debates e deliberações através do voto, sempre que convocados;
- IV - incluir, em sua lei orçamentária ou em créditos adicionais, dotações suficientes para suportar as despesas que, nos termos do orçamento do CIM POLO SUL, devam ser assumidas por meio de contrato de rateio, contrato de programa e contrato de gestão associada de serviços públicos, conforme for o caso;
- V - responder solidariamente pelas obrigações remanescentes, garantido o direito de regresso em face dos entes beneficiados ou dos que deram causa à obrigação, no caso de extinção do CIM POLO SUL, até que haja decisão que indique os responsáveis por cada obrigação;
- VI - compartilhar recursos e pessoal para a execução de serviços, programas, projetos, atividades e ações no âmbito do CIM POLO SUL nos termos de contrato de programa.

### TÍTULO III - DO REPRESENTANTE LEGAL E DA ORGANIZAÇÃO

#### CAPÍTULO I - DO REPRESENTANTE LEGAL

##### CLAUSULA OITAVA - DO REPRESENTANTE LEGAL

O CIM POLO SUL será representado legalmente pelo seu Presidente, eleito pela Assembleia Geral dentre os Chefes dos Poderes Executivos consorciados, até a segunda quinzena do mês de novembro para mandato de dois anos, podendo o mandato ser prorrogado por decisão da Assembleia Geral.

#### CAPÍTULO II - DA ORGANIZAÇÃO

##### CLAUSULA NONA - DA ORGANIZAÇÃO

O CIM POLO SUL terá a seguinte organização:

I - Nível de Direção Superior:

I.1 - Assembleia Geral;

I.2 - Conselho Fiscal;

I.3 - Conselho de Administração;



1.4 - Presidência.

II - Nível de Gerência e Assessoramento:

II.1 - Câmaras Setoriais;

II.2 - Diretoria Executiva

III - Nível de Execução Programática

III.3 - Departamentos Setoriais

**Parágrafo Único** - A representação gráfica da estrutura organizacional básica do CIM POLO SUL é a constante do Anexo I, que integra o presente instrumento.

### CLÁUSULA DÉCIMA - DA ASSEMBLÉIA GERAL

A Assembléia Geral é a instância deliberativa máxima do CIM POLO SUL, sendo constituída exclusivamente pelos Chefes dos Poderes Executivos dos entes consorciados.

§ 1º - Compete a Assembléia Geral:

I - examinar e deliberar sobre a aprovação das contas referentes ao exercício anterior até a segunda quinzena de março do exercício subsequente;

II - reunir-se ordinariamente uma vez a cada quatro meses para examinar e deliberar sobre matérias de sua competência e extraordinariamente, a qualquer tempo, sempre que convocada na forma deste instrumento;

III - eleger os membros de sua diretoria, do Conselho de Administração e do Conselho Fiscal, até segunda quinzena do mês de novembro para mandato de dois anos, para início no primeiro dia útil do exercício financeiro subsequente e decidir sobre a prorrogação do mandato;

IV - destituir os membros do Conselho de Administração e do Conselho Fiscal se necessário;

V - deliberar sobre a suspensão e exclusão de ente consorciado;

VI - deliberar sobre aquisição de bens imóveis, alienação, arrendamento e locação de bens móveis e imóveis do CIM POLO SUL.

VII - deliberar sobre alterações deste instrumento;

VIII - deliberar sobre o ingresso de novos entes consorciados ao CIM POLO SUL, e em caso de aprovação, será ainda necessário a ratificação da decisão mediante aprovação de lei específica em mínimo 50% dos entes consorciados;

CONTRATO DE CONSÓRCIO PÚBLICO DA REGIÃO POLO SUL - CIM POLO SUL

IX - deliberar sobre o Plano Anual de Atividades e a Peça Orçamentária do exercício seguinte, elaborados pelo Conselho de Administração, até o final da segunda quinzena de setembro do exercício em curso.

X - deliberar sobre a fixação do valor e da forma de rateio entre os entes das despesas para o exercício seguinte, tomando por base a Peça Orçamentária aprovada nos termos do inciso IX.

XI - deliberar sobre mudança de sede e criação de câmara setorial.

XII - deliberar sobre criação e alteração dos estatutos do CIM POLO SUL.

XIII - deliberar sobre a extinção do CIM POLO SUL.

XIV - deliberar sobre a criação e forma de remuneração de novos cargos e vagas necessários ao pleno funcionamento do CIM POLO SUL.

XV - deliberar, em caráter excepcional, sobre as matérias relevantes ou urgentes que lhe sejam declinadas pelo Conselho de Administração.

§ 2º - para as deliberações constantes dos incisos V, IX, XI, XII, XIII e XIV é necessário o voto maioria de 2/3 (dois terços) dos membros do CIM POLO SUL, em dia com suas obrigações operacionais e financeiras, em Assembléia Geral extraordinária convocada especificamente para tais fins, sendo as demais hipóteses deliberativas resolvidas por maioria simples de votos.

§ 3º - cada ente consorciado possuirá direito a um voto nas deliberações da Assembléia Geral, cuja eficácia estará condicionada à sua adimplência operacional e financeira.

§ 4º - A perda do mandato eletivo é causa de extinção automática da condição de membro da Assembléia Geral, quando haverá substituição automática por quem lhe suceder no mandato do ente consorciado.

§ 5º - A Assembléia Geral ordinária quadrimestral será convocada e presidida pelo Presidente do CIM POLO SUL ou seu substituto legal através de comunicação que garanta a ciência de todos os seus membros quanto ao dia, hora, local e pauta do dia, respeitado o prazo mínimo de sete dias entre a convocação e a data da reunião.

§ 6º - A Assembléia Geral extraordinária será convocada e presidida pelo Presidente do CIM POLO SUL ou seu substituto legal, através de comunicação inequívoca que garanta a ciência de todos os seus membros quanto ao dia, hora, local e pauta do dia, respeitado o prazo mínimo de 04 dias úteis entre a convocação e a data da reunião.



CONTRATO DE CONSÓRCIO PÚBLICO DA REGIÃO POLO SUL - CIM POLO SUL

§ 7º – A Assembleia Geral extraordinária também poderá ser convocada por um quinto de seus membros, quando o Presidente do CIM POLO SUL ou seu substituto legal não atender no prazo de 10 (dez) dias a pedido fundamentado e acompanhado da pauta do dia de ente consorciado para convocação extraordinária.

§ 8º – A Assembleia Geral extraordinária, cujas circunstâncias excepcionais assim exigirem, será presidida pelo Presidente do Conselho Fiscal.

§ 9º – A Assembleia Geral instalar-se-á em primeira convocação com a presença de 2/3 (dois terços) dos membros do CIM POLO SUL em dia com suas obrigações operacionais e financeiras e em segunda e última convocação 30 (trinta) minutos após a primeira convocação com a presença de qualquer número de consorciados adimplentes deliberando por maioria simples de votos, ressalvadas as matérias que exigirem maioria qualificada nos termos deste instrumento.

§ 10º – O ente consorciado que não estiver em dia com suas obrigações operacionais e financeiras não poderá votar e nem ser votado.

**CLÁUSULA DECIMA PRIMEIRA – DO CONSELHO DE ADMINISTRAÇÃO**

O Conselho de Administração é constituído pelo Presidente e Vice-Presidente do CIM POLO SUL, e por outros dois membros escolhidos pela Assembleia Geral e suas deliberações serão executadas pela Presidência e pela Diretoria Executiva.

§ 1º – Os membros do Conselho de Administração serão escolhidos dentre os Chefes dos Poderes Executivos dos entes consorciados.

§ 2º – O mandato dos membros do Conselho de Administração será de 02 (dois) anos prorrogável por igual período mediante reeleição.

§ 3º – A perda do mandato eletivo é causa de extinção automática do mandato de membro do Conselho de Administração, hipótese em que assumirá a função aquele que assumir a Chefia do Poder Executivo.

§ 4º – Compete ao Conselho de Administração:

I – elaborar com o auxílio da Diretoria Executiva, o Plano Anual de Atividades do CIM POLO SUL para o exercício seguinte até a primeira quinzena de novembro do ano em curso, submetendo-o neste prazo à aprovação da Assembleia Geral;

II – elaborar, com o auxílio da Diretoria Executiva, a Peça Orçamentária do exercício seguinte, até a segunda quinzena de agosto do ano em curso.

CONTRATO DE CONSÓRCIO PÚBLICO DA REGIÃO POLO SUL - CIM POLO SUL

III - planejar todas as ações de natureza administrativa do CIM POLO SUL, fiscalizando a Diretoria Executiva na sua execução;

IV - selecionar e contratar pessoal na forma deste instrumento bem como os serviços de assessoria contábil, jurídica, de gestão e outros serviços profissionais quando necessários, através de pessoa jurídica, bem como determinar as respectivas demissões ou rescisões contratuais;

V - elaborar e propor a Assembleia Geral alterações no quadro de pessoal do CIM POLO SUL, fixando o número, as formas de provimento e padrão remuneratório dos empregados, bem como os respectivos reajustes por meio de resolução;

VI - contratar pessoal por tempo determinado para atender necessidade temporária de excepcional interesse público nos termos previsto nos estatutos;

VII - celebrar contrato de gestão ou termo de parceria;

VIII - elaborar os estatutos do CIM POLO SUL, com auxílio da Diretoria Executiva, submetendo tal proposição à aprovação da Assembleia Geral;

IX - requisitar a cedência de servidores dos entes consorciados, atentando para a fixação do prazo de cedência e sobre qual administração tocará o ônus da remuneração do servidor cedido;

X - propor à Assembleia Geral a alteração deste instrumento e de seus estatutos;

XI - celebrar contrato de rateio e ou contrato de programa com a administração direta e indireta dos entes consorciados;

XII - celebrar convênios, termos de credenciamento, contratos, e outros instrumentos congêneres;

XIII - Criar comissões temporárias, com tema e duração definidos;

XIV - Delegar atribuições e designar tarefas para os órgãos de gerência e de execução;

XV - deliberar sobre outras matérias de natureza administrativa do CIM POLO SUL não atribuída a competência da Assembleia Geral e não elencadas neste artigo





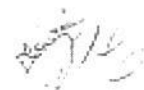







### CLÁUSULA DÉCIMA SEGUNDA – DO CONSELHO FISCAL

O Conselho Fiscal é o órgão fiscalizatório do consórcio, responsável por exercer o controle da legalidade, legitimidade e economicidade da atividade patrimonial e financeira do CIM POLO SUL, manifestando-se na forma de parecer.

§ 1º – O Conselho Fiscal é composto por seis membros, sendo quatro membros indicados pelas câmaras setoriais, a saber, dois secretários municipais e dois servidores efetivos, um representante da sociedade civil e um contador de um dos entes consorciados do CIM POLO SUL

§ 2º – A presidência do Conselho Fiscal será função exclusiva de Secretário municipal membro da Câmara Setorial, a qual elegerá todos os integrantes do Conselho Fiscal (Presidente, Vice-Presidente, Secretário e Segundo Secretário e Vogais) para mandato de dois anos, prorrogável por igual período.

### CLÁUSULA DÉCIMA TERCEIRA – DA PRESIDÊNCIA

A Presidência do CIM POLO SUL é composta pelos cargos de presidente e vice-presidente.

§ 1º – Compete ao Presidente do CIM POLO SUL:

- I – convocar e presidir as reuniões da Assembléia Geral e do Conselho de Administração;
- II – representar administrativa e judicialmente o CIM POLO SUL, cabendo ao Vice-Presidente, substituí-lo em seus impedimentos;
- III – movimentar em conjunto com a Diretoria Executiva as contas bancárias e recursos do CIM POLO SUL, podendo delegar total ou parcialmente esta competência;
- IV – Dar posse aos membros do Conselho de Administração, do Conselho Fiscal e das Câmaras Setoriais;
- V – Homologar e adjudicar as licitações realizadas pelo consórcio;
- VI – expedir resoluções da Assembléia Geral e do Conselho de Administração para dar força normativa as decisões estabelecidas nesses colegiados, publicando-as na imprensa oficial ou jornal de grande circulação regional quando seus efeitos declararem, criarem, alterarem ou suprirem direitos do CIM POLO SUL ou de terceiros;
- VII – expedir portarias para dar força normativa às decisões monocráticas de competência do Presidente do CIM POLO SUL, publicando-as na imprensa oficial ou jornal de grande circulação;





regional quando seus efeitos declararem, criarem, alterarem ou suprimirem direitos do CIM POLO SUL ou de terceiros.

VIII - expedir certidões, declarações, passar recibos, receber citações e intimações, bem como dar adequado tratamento a todos os demais documentos a serem expedidos ou recebidos relativos a matérias administrativas CIM POLO SUL;

IX - autenticar o livro de atas das reuniões da Assembléia Geral e do Conselho de Administração;

§ 2º - O Presidente do CIM POLO SUL não terá direito a voto nas deliberações referentes a prestação de contas e outros atos de sua responsabilidade.

§ 3º - Compete ao Vice-Presidente do CIM POLO SUL

I - substituir o representar o Presidente em todas suas ausências e impedimentos;

II - assessorar o Presidente e exercer as funções que lhe forem delegadas

III - assumir interinamente a Presidência do CIM POLO SUL, no caso de vacância, quando esta ocorrer na segunda metade do mandato, exercendo-o até seu termo;

IV - convocar Assembléia Extraordinária em 15 (quinze) dias para eleição de novo Presidente do CIM POLO SUL, no caso de a vacância ocorrer na primeira metade do mandato, quando o eleito presidirá o consórcio até fim do mandato original, podendo, se reeleito, ser conduzido ao mandato seguinte.

§ 4º - Por ocasião do período eleitoral, havendo necessidade de afastamento, licença ou renúncia do presidente e não sendo possível sua substituição pelo vice-presidente a Assembléia Geral poderá autorizar que o Coordenador de uma das câmaras setoriais assumam interinamente a presidência do CIM POLO SUL, até que o retorno ao cargo de presidente pelo chefe do poder executivo não represente mais violação a lei eleitoral.

#### CLÁUSULA DÉCIMA QUARTA - DAS CÂMARAS SETORIAIS

O CIM POLO SUL é multifuncional, possuindo Câmaras Setoriais diretamente subordinadas ao Conselho de Administração que desenvolverão políticas públicas específicas de interesse comum aos entes consorciados.

§ 1º - O ente consorciado participará da(s) Câmara(s) Setorial(is) de seu interesse através da indicação de um secretário municipal e de um servidor efetivo da mesma secretaria municipal, cujas atividades tenham pertinência com os objetivos específicos da Câmara Setorial escolhida.

## CONTRATO DE CONSÓRCIO PÚBLICO DA REGIÃO POLO SUL - CIM POLO SUL

§ 2º - as Câmaras Setoriais serão criadas, alteradas e extintas por resolução da Assembléia Geral que, dentre outros requisitos sugeridos pelo Conselho de Administração, lhe atribuirá nome, estrutura, funções específicas, prazo de duração.

§ 3º - As Câmaras Setoriais criadas serão compostas pelos secretários municipais ou cargo equivalente da área pertinente à atuação da Câmara Setorial e servidores efetivos indicados pelos entes consorciados, tendo a diretoria formada por (01) Coordenador e um (01) sub-coordenador eleitos dentre seus membros, para mandato anual, no caso de tratar-se Câmara Setorial permanente.

§ 4º - Para fins de funcionamento, as atividades planejadas pelas Câmaras Setoriais concretizam-se mediante a execução de projetos, programas e planos de ações, por meio de diretorias, gerências e ou projetos, criados pela Assembléia Geral, mediante proposição do Conselho de Administração, ouvidas as Câmaras Setoriais pertinentes, com conta corrente e inscrição no CNPJ distintos.

§ 5º - Cada ente que integra o CIM POLO SUL fica responsável, na pessoa de seu secretário municipal ou cargo equivalente pertencente a área pertinente, de submeter periodicamente ao conselho de políticas competente, relatórios dos projetos, programas, atividades e ações desenvolvidos por meio do consórcio.

### CLÁUSULA DÉCIMA QUINTA – DA DIRETORIA EXECUTIVA

A Diretoria Executiva é composta pelos ocupantes dos cargos de diretores e de gerência de projetos, criados pela Assembléia Geral para permitir o pleno funcionamento das atividades, programas, projetos e do CIM POLO SUL, estando vinculada diretamente às câmaras setoriais pertinentes.

§ 1º - Compete a Diretoria Executiva:

- I – Manter em ordem toda a documentação administrativa e financeira do CIM POLO SUL,
- II – Realizar programação dos compromissos financeiros a pagar e a receber do CIM POLO SUL,
- III – Adotar providências necessárias aos registros contábeis do CIM POLO SUL,
- IV – Movimentar em conjunto com o Presidente do CIM POLO SUL ou com quem este delegar as contas bancárias e os investimentos do consórcio.
- V – Participar sem direito a voto, das reuniões da Assembléia Geral e do Conselho de Administração, e coordenar a lavratura das atas em livros próprios, os quais deverão conter o

## CONTRATO DE CONSÓRCIO PÚBLICO DA REGIÃO POLO SUL – CIM POLO SUL

registro cronológico de todas as reuniões realizadas, com indicação da data, local e hora, pauta, nome e cargo dos presentes e ausentes, e todas as deliberações adotadas em cada reunião, levando-se a termo as eventuais considerações e deliberações de cada um dos participantes para fins de fundamentação de resoluções e portarias eventualmente decorrentes das deliberações, assim como para servir de registro histórico do CIM POLO SUL.

VI - receber e expedir documentos e correspondências do consórcio, zelando e responsabilizando-se pelo seu controle, organização e arquivo;

VII - realizar as atividades de relações públicas do CIM POLO SUL, constituindo o elo de ligação do consórcio com a sociedade civil e os meios de comunicação, segundo diretrizes e supervisão do Presidente.

VIII - propor Plano Anual de Marketing Institucional do CIM POLO SUL para o exercício seguinte ao Conselho de Administração, até a segunda quinzena de novembro, a fim de que viabilizar ampla divulgação das ações desenvolvidas pelo consórcio em prol das comunidades beneficiadas;

IX - propor melhorias nas rotinas administrativas do consórcio ao Conselho de Administração visando à contínua redução de custos, aumento da eficácia das ações consorciais no atingimento de suas metas e objetivos e ao emprego racional dos recursos disponíveis.

§ 2º - O perfil, atribuições, direitos e deveres da Diretora Executiva serão definidos em estatuto a ser aprovado pela Assembléia Geral;

### CLÁUSULA DÉCIMA SEXTA – DOS DEPARTAMENTOS SETORIAIS

Os departamentos setoriais exercem as funções de execução programática e apoio administrativo.

§ 1º - São atribuições dos departamentos setoriais, dentre outras que poderão vir a ser definidas pelo conselho de administração, mediante proposição das Câmaras Setoriais:

I - Oferecer apoio administrativo em geral;

II - Executar serviços de controle do almoxarifado;

III - Executar serviços de compras;

IV - Executar serviços de controle do patrimônio;

V - Oferecer apoio na área de processamento de dados;

VI - Outras atribuições segundo decisão da Assembléia Geral.

### CLÁUSULA DÉCIMA SÉTIMA – DO QUADRO DE PESSOAL

O CIM POLO SUL possuirá o quadro de pessoal constante do Anexo II, sujeito ao regime jurídico da Consolidação das Leis do Trabalho (CLT), conforme preceitua o art. 4º, inc. IX, da Lei nº 11.107/05, e deverá atender as demandas das câmaras setoriais.

§ 1º - O quadro de pessoal do CIM POLO SUL será integrado pela Diretoria Executiva e Execução Programática tendo o perfil, atribuições, direitos, e deveres definidos em estatuto.

§ 2º - Por solicitação das Câmaras Setoriais o Conselho de Administração poderá contratar pessoal por tempo determinado para atender a necessidade temporária de excepcional interesse público nos seguintes casos:

I - enfrentar situações de calamidade pública;

II - combater surtos epidêmicos;

III - atender outras situações de emergência que vierem a ocorrer;

IV - atender situações, projetos, programas, atividades e ações de relevante interesse público aprovados pela Assembleia Geral;

V - preencher emprego vago, na criação do consórcio, até o seu provimento efetivo por meio de seleção pública, hipótese em que os contratados temporariamente exercerão as funções do emprego vago e perceberão a remuneração para ele prevista.

§ 3º - Mediante proposição do Conselho de Administração, ouvida a câmara setorial pertinente, decisão da Assembleia Geral poderão ser criados novos empregos e vagas de acordo com as necessidades do CIM POLO SUL.

§ 4º - Os valores dos diversos padrões remuneratórios do quadro de pessoal do CIM POLO SUL serão fixados e reajustados mediante resolução da Assembleia Geral.

### TÍTULO IV – DO PATRIMÔNIO E DOS RECURSOS FINANCEIROS

#### CLÁUSULA DÉCIMA OITAVA – DO PATRIMÔNIO

Constituem patrimônio do CIM POLO SUL

I - os bens e direitos que vier a adquirir a qualquer título;

II - os bens e direitos que lhe forem doados por entidades públicas, privadas e por particulares.

## CLÁUSULA DÉCIMA NONA – DOS RECURSOS FINANCEIROS

Constituem recursos financeiros do CIM POLO SUL aqueles definidos no seu estatuto

## TÍTULO V – DA GESTÃO ASSOCIADA

### CLÁUSULA VIGÉSIMA – DA AUTORIZAÇÃO PARA GESTÃO ASSOCIADA

Os entes consorciados, ao ratificarem o protocolo de intenções e firmarem o presente instrumento autorizam o CIM POLO SUL a realizar a gestão associada de qualquer serviço público remunerado ou não pelo usuário, desde que a referida gestão seja previamente aprovada pela Assembleia Geral por ocasião da criação de Câmara Setorial.

Parágrafo único – A autorização para gestão associada de serviços públicos aprovada em Assembleia Geral deverá conter os seguintes requisitos:

- I – as competências cujo exercício se transferiu ao consórcio;
- II – os serviços públicos objeto da gestão associada e a área em que serão prestados;
- III – a autorização para licitar ou outorgar concessão, permissão ou autorização da prestação de serviços;
- IV – as condições a que deve obedecer o contrato de programa, no caso de a gestão associada envolver também a prestação de serviços por órgão ou entidade de um dos entes da Federação consorciados;
- V – os critérios técnicos para cálculo de valor das tarifas e de outros preços públicos, bem como para seu reajuste ou revisão.

### CLAUSULA VIGÉSIMA PRIMEIRA – DO CONTRATO DE PROGRAMA

Deverão ser constituídas e reguladas por contrato de programa, como condição de sua validade, as obrigações contraiadas por entes consorciados, inclusive entidades de sua administração indireta, que tenham por objeto a prestação de serviços por meio de gestão associada ou a transferência total ou parcial de encargos, serviços, pessoal ou de bens necessários à continuidade dos serviços transferidos ao CIM POLO SUL.

Parágrafo único O contrato de programa poderá autorizar o consórcio a emitir documentos de cobrança e a exercer atividades de arrecadação de tarifas e outros preços públicos pelos serviços públicos prestados pelo próprio consórcio ou pelos entes consorciados

**TÍTULO VI – DA RETIRADA, EXCLUSÃO, ALTERAÇÃO E EXTINÇÃO**

**CLÁUSULA VIGÉSIMA SEGUNDA – DA RETIRADA**

A retirada do ente consorciado do CIM POLO SUL dependerá de ato formal de seu representante legal na Assembléia Geral, nos termos deste contrato de consórcio público, e ainda, da aprovação de lei específica pelo ente retirante.

Parágrafo único – A retirada não prejudicará as obrigações já constituídas entre o consorciado que se retira e o consórcio público e/ou os demais entes consorciados.

**CLÁUSULA VIGÉSIMA TERCEIRA – DA EXCLUSÃO**

A exclusão de ente consorciado só é admissível havendo justa causa.

§ 1º – Além das que sejam reconhecidas em procedimento específico, é justa causa, para fins de exclusão do CIM POLO SUL:

I – a não inclusão em lei orçamentária ou em créditos adicionais, pelo ente consorciado, de dotações suficientes para suportar as despesas que, nos termos do orçamento do consórcio público, prevê-se devam ser assumidas por meio de contrato de rateio;

II – a falta de repasse parcial ou total, por prazo superior a 90 dias, dos valores referentes ao contrato de rateio;

III – subscrição sem autorização dos demais consorciados, em protocolo de intenções para constituição de outro consórcio com finalidades, a juízo da maioria da assembleia geral, iguais, assemelhadas ou incompatíveis com as do CIM POLO SUL.

§ 2º – A exclusão prevista no § 1º deste artigo somente ocorrerá após prévia suspensão por 60 dias, período em que o ente consorciado poderá se reabilitar.

§ 3º – Eventuais débitos pendentes de ente consorciado excluído e não pagos no prazo de 30 dias a contar da data de exclusão serão objeto de ação de execução que terá por título extrajudicial o contrato de rateio ou outro que houver sido descumprido.

§ 4º – A exclusão de ente consorciado exige processo administrativo onde lhe seja assegurado o direito à ampla defesa e ao contraditório.

**CLÁUSULA VIGÉSIMA QUARTA – DA EXTINÇÃO**

A extinção do CIM POLO SUL dependerá de instrumento aprovado pela Assembléia Geral, ratificado mediante lei por todos os entes consorciados.

## CONTRATO DE CONSORCIO PÚBLICO DA REGIÃO POLO SUL - CIM POLO SUL

§ 1º - Em caso de extinção,

I - os bens, direitos, encargos e obrigações decorrentes da gestão associada de serviços públicos custeados por tarifas ou outra espécie de preço público serão atribuídos aos titulares dos respectivos serviços;

II - até que haja decisão que indique os responsáveis por cada obrigação, os entes consorciados responderão solidariamente pelas obrigações remanescentes, garantido o direito de regresso em face dos entes beneficiados ou dos que deram causa à obrigação.

§ 2º - Com a extinção, o pessoal cedido ao CIM POLO SUL retornará aos seus órgãos de origem e os empregados públicos terão automaticamente rescindidos os seus contratos de trabalho com o CIM POLO SUL.

### TÍTULO VII - DAS DISPOSIÇÕES GERAIS E TRANSITÓRIAS

#### CLÁUSULA VIGÉSIMA QUINTA - DA ORDEM DOS TRABALHOS

A ordem do dia dos trabalhos das reuniões dos conselhos e das câmaras técnicas, constará de:

- I - Abertura
- II - Leitura e aprovação da ata da última reunião realizada;
- III - Comunicações da presidência e de seus membros;
- IV - Leitura e votação da ordem do dia;
- V - Encerramento.

§ 1º - Na ordem do dia, serão primeiramente discutidos e votados os pareceres elaborados pelos membros relatores e ou pelo Conselho Fiscal.

§ 2º - A todo o tempo que julgar necessário, o Presidente ou o coordenador poderá solicitar a qualquer membro do respectivo Conselho ou câmara setorial, esclarecimentos sobre o assunto incluído na ordem do dia.

§ 3º - As reuniões dos Conselhos e das câmaras setoriais terão duração máxima de 03 (três) horas, findas as quais, serão encerradas, convocando-se quantas bastarem para o encerramento da pauta.

#### CLÁUSULA VIGÉSIMA SEXTA - DAS DELIBERAÇÕES

As deliberações dos Conselhos e das Câmaras Setoriais, tomadas pela maioria dos seus membros, revestir-se-ão em forma de:

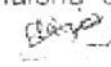

I - Resolução, quando se tratar de matéria de competência CIM POLO SUL;

II - Recomendação, quando se tratar de matéria de competência de ente não integrante deste consórcio, ou ainda, de responsabilidade de outras organizações públicas ou privadas

Parágrafo Único – As Resoluções e Recomendações serão datadas e numeradas distintamente, cabendo ao presidente ou coordenador do conselho ou câmara setorial pertinente revisá-las, ordená-las e indexá-las para elaboração de coletâneas

#### **CLÁUSULA VIGÉSIMA SÉTIMA – DA PUBLICAÇÃO DOS ATOS**

I - O CIM POLO SUL, obedecendo ao princípio da publicidade, publicará em jornal de circulação regional as decisões que digam respeito a terceiros e as de natureza orçamentária, financeira ou contratual, inclusive as que digam respeito à admissão de pessoal, bem como permitirá que qualquer do povo tenha acesso a suas reuniões e aos documentos que produzir, salvo, nos termos da lei, os considerados sigilosos por prévia e motivada decisão

Parágrafo único – O CIM POLO SUL possuirá sitio na rede mundial de computadores – Internet – onde também dará publicidade dos atos mencionados no caput deste item.

#### **CLÁUSULA VIGÉSIMA OITAVA – DA GESTÃO CONTÁBIL, ORÇAMENTÁRIA E FINANCEIRA**

O CIM POLO SUL adotará sistema de contabilidade pública e observará, no que couber, a legislação pertinente administração pública, inclusive no tocante à Lei de Licitações e Lei de Responsabilidade Fiscal (Lei Fed. 101/2000), primando pelo devido planejamento de suas atividades

Parágrafo único – A transformação para consórcio público, na forma da Lei Fed. Nº 11.107/2005 e do Decreto Fed. Nº 6.017/2007, produzirá seus efeitos contábeis e financeiros a partir de 1º de janeiro de 2008

#### **CLAUSULA VIGÉSIMA NONA – DA CRIAÇÃO, FUSÃO, INCORPORAÇÃO OU DESMEMBRAMENTO DE ENTE CONSORCIADO**

Nas hipóteses de criação, fusão, incorporação ou desmembramento que atinjam entes consorciados ou subscritores de protocolo de intenções, os novos entes da Federação serão automaticamente tidos como consorciados ou subscritores.





**CLÁUSULA TRIGÉSIMA - DO PODER DISCIPLINAR E REGULAMENTAR**

O estatuto de pessoal disciplinará o exercício do poder disciplinar e regulamentar do quadro de pessoal do CIM POLO SUL.

**CLÁUSULA TRIGÉSIMA PRIMEIRA - DO PLANO DE CARGOS E SALÁRIOS**

Resolução da Assembleia Geral, mediante proposição do Conselho de Administração sobre plano de cargos e salários disciplinará detalhadamente as atribuições administrativas, hierarquia, avaliação de eficiência, lotação, jornada de trabalho dos cargos do quadro de pessoal do CIM POLO SUL.

**CLÁUSULA TRIGÉSIMA SEGUNDA - DO DIREITO DE EXIGIR CUMPRIMENTO**

Quando adimplente com suas obrigações, qualquer ente consorciado é parte legítima para exigir o pleno cumprimento das cláusulas previstas no contrato de consórcio público.

**CLÁUSULA TRIGÉSIMA TERCEIRA - DOS CRITÉRIOS PARA REPRESENTAÇÃO DOS ENTES CONSORCIADOS**

Os critérios para autorizar o CIM POLO SUL a representar os entes consorciados em assuntos de interesse comum perante outras esferas de governo serão estabelecidos por resolução da Assembleia Geral.

**CLÁUSULA TRIGÉSIMA QUARTA - DA TRANSFORMAÇÃO PARA ASSOCIAÇÃO PÚBLICA**

Os entes consorciados, reunidos em Assembleia Geral poderão deliberar pela transformação da pessoa jurídica de suporte deste contrato de consórcio, de associação civil para associação pública, na forma do inciso IV do artigo 41 da Lei nº 10.406/2002, com status de autarquia interfederativa integrante da administração indireta dos entes consorciados, desde que ratificado por lei por no mínimo 50% dos entes consorciados.

**CLÁUSULA TRIGÉSIMA QUINTA - DO FORO**

Para dirimir eventuais controvérsias deste Contrato de Consórcio Público, fica eleito o foro da cidade de Mimoso do Sul - ES.

Mimoso do Sul, 28 de dezembro de 2007

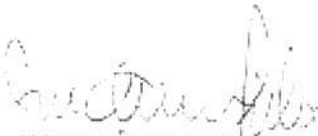
  
MUNICÍPIO DE APIACÁ

DATA DE ASSINATURA 28/12/2007

LEI RATIFICADORA Nº 731 / 2007

  
MUNICÍPIO DE ATILIO VIVÁQUA

DATA DE ASSINATURA 28/12/2007

LEI RATIFICADORA Nº 0761 / 2007

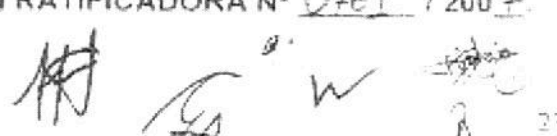

~~Assinatura~~  
MUNICÍPIO DE BOM JESUS DO NORTE

DATA DE ASSINATURA 28/12/2007

LEI RATIFICADORA Nº 036 / 2007.

Decreto Municipal Nº 011/2007.

~~Assinatura~~  
MUNICÍPIO CASTELO

DATA DE ASSINATURA 28/12/2007

LEI RATIFICADORA Nº 2579 / 2007.

~~Assinatura~~  
MUNICÍPIO DE ECOPORANGA

DATA DE ASSINATURA 1 / 2007

LEI RATIFICADORA Nº 1 / 2007

~~Assinatura~~  
MUNICÍPIO DE CACHOEIRO DE ITAPEMIRIM

DATA DE ASSINATURA 28/12/2007

LEI RATIFICADORA Nº 6061 / 2007.

~~Assinatura~~  
MUNICÍPIO DE JERÔNIMO MONTEIRO

DATA DE ASSINATURA 28/12/2007

LEI RATIFICADORA Nº 1278 / 2007.

~~Assinatura~~  
MUNICÍPIO DE MIMOSO DO SUL

DATA DE ASSINATURA 28/12/2007

LEI RATIFICADORA Nº 1695 / 2007.

~~Assinatura~~  
MUNICÍPIO DE PRESIDENTE KENNEDY

DATA DE ASSINATURA 28/12/2007

LEI RATIFICADORA Nº 159 / 2007.

~~Assinatura~~  
MUNICÍPIO DE SÃO JOSÉ DO CALÇADO

DATA DE ASSINATURA 28/12/2007

LEI RATIFICADORA Nº 1460 / 2007.

~~Assinatura~~  
MUNICÍPIO DE MUQUI

DATA DE ASSINATURA 1 / 2007

LEI RATIFICADORA Nº 1 / 2007

~~Assinatura~~  
MUNICÍPIO DE RIO NOVO DO SUL

DATA DE ASSINATURA 28/12/2007

LEI RATIFICADORA Nº 309 / 2007.

~~Assinatura~~  
MUNICÍPIO DE VARGEM ALTA

DATA DE ASSINATURA 28/12/2007

LEI RATIFICADORA Nº 693 / 2007.

CONSÓRCIO PÚBLICO DA REGIÃO POLO SUL - CIM POLO SUL

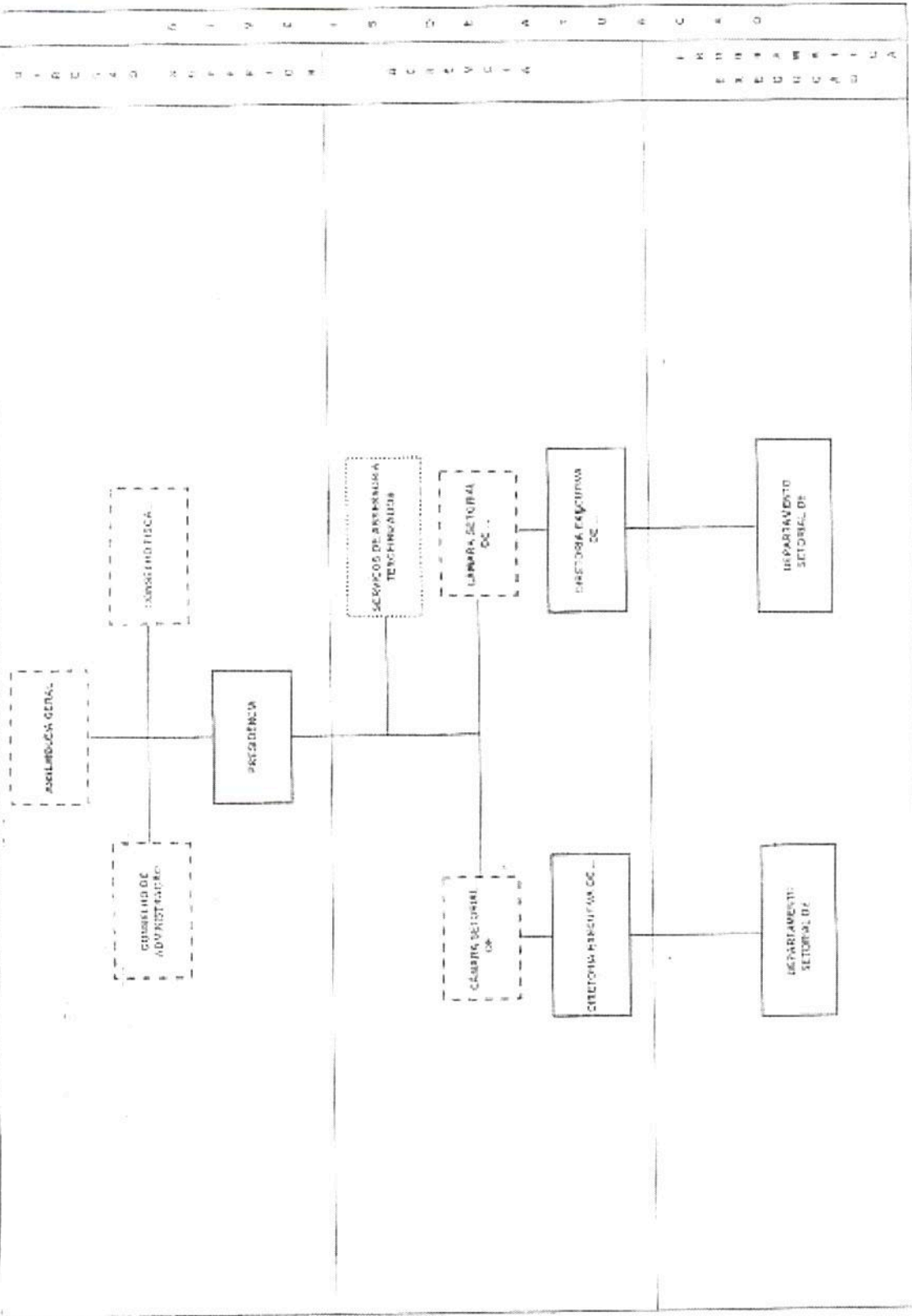

*Handwritten signatures and initials:*  
 H. [Signature]  
 [Signature]  
 [Signature]  
 [Signature]

ANEXO II

QUADRO DE PESSOAL DO CIMPOLO SUL

Cargos	Vagas	Carga Horária	Tipo de cargo	Padrão Remuneratório	Salário
Diretor Executivo da Área de Saúde	01	40h	Cargo de Confiança (CC, art. 499 da CLT)	A	R\$ 2.200,00
Auxiliar Administrativo	02	40h	Emprego Público (EP)	B	R\$ 875,00
Auxiliar de Serviços Gerais	01	40h	Emprego Público (EP)	C	R\$ 380,00

